

Linköping ökade med 1 565 invånare 2020

- Folkmängden i Linköpings kommun ökade med 1 565 personer 2020. Öknings-
takten har minskat de senaste åren och befolkningen ökade med 452 personer
färre än året före.
- Vid årsskiftet bodde 164 616 personer i kommunen.
- Antalet födda barn uppgick till 1 787, vilket var 71 färre än 2019, men samma
antal som 2018.
- Födelsenettet uppgick till 451 personer i kommunen. Det lägsta sedan 2008.
- Flyttnettot blev 1 106 personer, vilket var 216 personer färre än förra året.
- Totalt flyttade 9 766 personer till kommunen, varav 8 605 personer från en an-
nan kommun i Sverige. Det var nästan 500 fler inrikes inflyttade än någon gång
tidigare i kommunens historia.
- Länets folkmängd ökade med 1 663 personer, vilket var 2 249 personer färre än
2019. Linköpings andel av ökningen var 94 procent.

Folkmängdens årliga förändring i Linköpings kommun 1971-2020

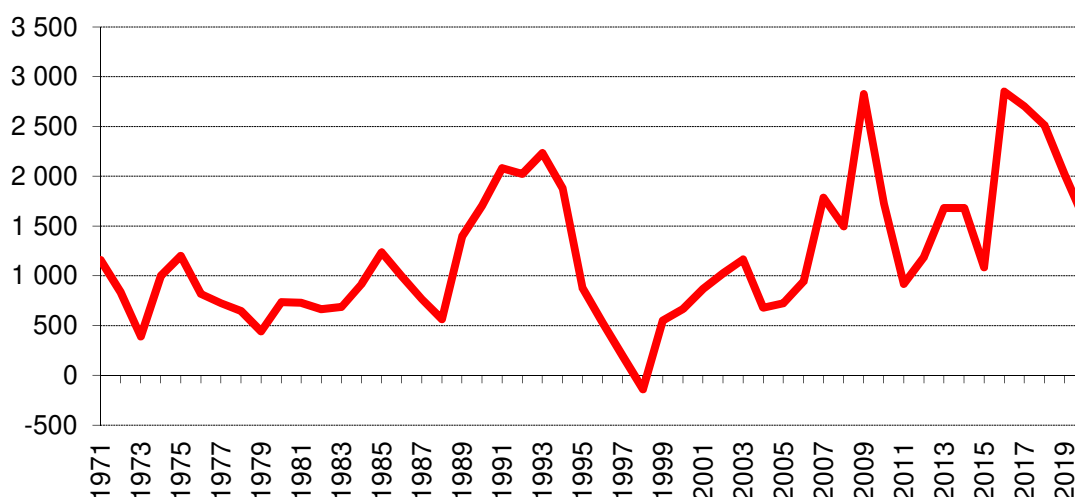

Folkmängden ökade med 1 565 personer i Linköpings kommun under 2020, vilket var 452 personer färre än 2019.



Folkmängd 31 december 2020 och folkmängdens förändringar i kommunerna i Östergötlands län

Kommun	Folk- mängd	Folk- ökning ¹	Därav						
			födda	döda	födelse- netto	inflytt- ning	utflytt- ning	flyttnings- netto	Övrig just
Boxholm	5 441	-35	42	58	-16	320	339	-19	0
Finspång	21 765	-147	215	256	-41	1 040	1 148	-108	2
Kinda	9 991	51	90	110	-20	533	464	69	2
Linköping	164 616	1 565	1 787	1 336	451	9 766	8 660	1 106	8
Mjölby	27 960	202	295	273	22	1 508	1 328	180	0
Motala	43 640	-33	430	451	-21	1 581	1 600	-19	7
Norrköping	143 478	307	1 571	1 396	175	6 246	6 130	116	16
Söderköping	14 616	-10	108	175	-67	891	836	55	2
Vadstena	7 423	-5	66	110	-44	478	441	37	2
Valdemarsvik	7 737	-136	65	107	-42	491	586	-95	1
Ydre	3 726	-21	35	40	-5	195	212	-17	1
Åtvidaberg	11 427	-76	88	134	-46	528	558	-30	0
Ödeshög	5 338	1	63	61	2	355	356	-1	0
Östergötland	467 158	1 663	4 855	4 507	348	14 813	13 539	1 274	41

1) I folkökning ingår övriga justeringar = rättelser av folkmängdsuppgifter

Folkmängden ökade med 1 663 personer i Östergötlands län under 2020. Det var 2 249 personer färre än 2019. Folkmängden ökade mest i länets två största kommuner. Ökningen uppgick till 1 565 personer i Linköping och till 307 personer i Norrköping.

I länet blev flyttningsnettot 1 274 personer varav invandringsnettot svarade för 816 personer, vilket innebär att länet hade en positiv nettoflyttning mot andra län i riket på 458 personer. 2019 var länets flyttningsnetto 2 952 personer varav invandringsnettot svarade för 2 491 personer, medan flyttningsnettot mot andra län då uppgick till plus 461 personer.

Födelsenettot för länet blev 348 personer vilket var en minskning med 557 personer jämfört med 2019.

Antalet födda barn i länet blev 4 855 jämfört med 5 035 år 2019. Antalet döda i länet ökade från 4 130 till 4 507 personer 2020.

Folkmängden ökade i fem av länets tretton kommuner och födelsenettot blev positivt i fyra av länets kommuner. Inflyttningsöverskott uppkom i sex kommuner.

Den relativa folkökningen i Linköping 2020 uppgick till 0,96 procent, vilket kan jämföras med 0,21 procent i Norrköping och 0,36 procent för hela länet. I riket ökade folkmängden med 0,50 procent.

Mer information om befolkningen i Linköpings kommun finns på kommunens webbplats under rubriken "Linköping i siffror":

<https://www.linkoping.se/kommun-och-politik/fakta-om-linkoping/statistik/linkoping-i-siffror/befolkning/>

Antal födda och döda i Linköpings kommun 1971-2020

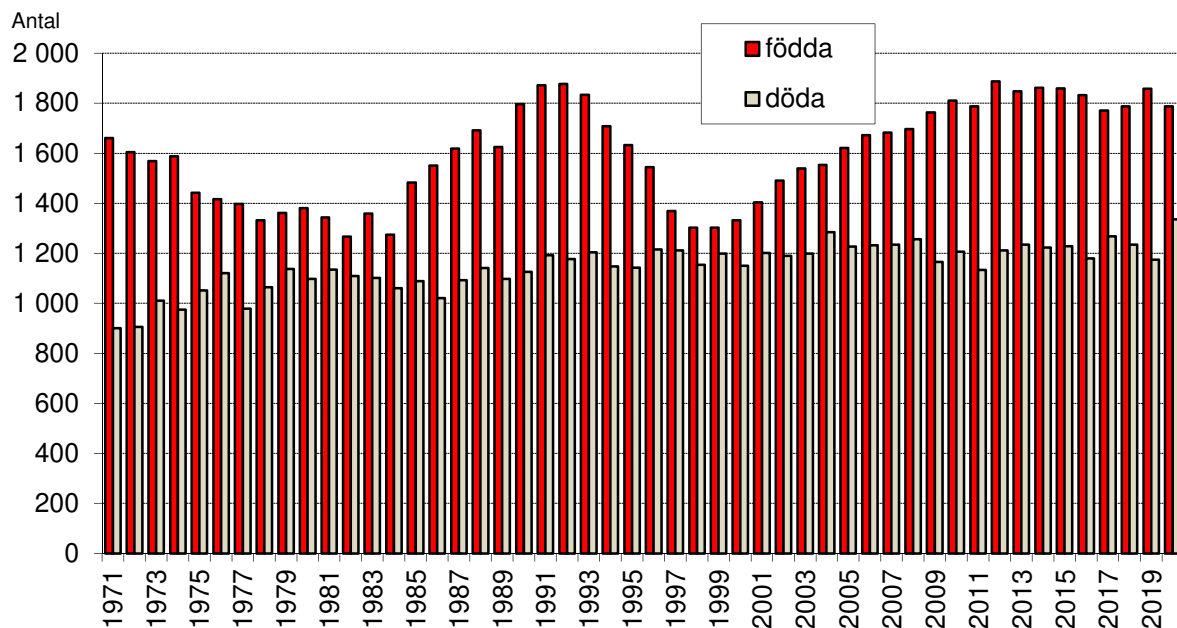

Födelseöverskottet var betydligt lägre än under de senaste åren och uppgick till 451 personer. Det var det lägsta födelseöverskottet för kommunen sedan 2008. Jämfört med 2019 minskade födelseöverskottet med 232 personer. 1 787 barn föddes under året i Linköping, vilket var 71 barn färre än närmast föregående år. Ett betydande födelseöverskott är kännetecknande för Linköpings kommun. Att kunna generera stora födelseöverskott är viktigt för befolkningstillväxten både på kort och lång sikt. Antalet döda personer uppgick till 1 336 personer år 2020, vilket var 161 fler än året före samt 51 fler än det tidigare rekordåret 2004.

Antal in- och utflyttade i Linköpings kommun 1971-2020

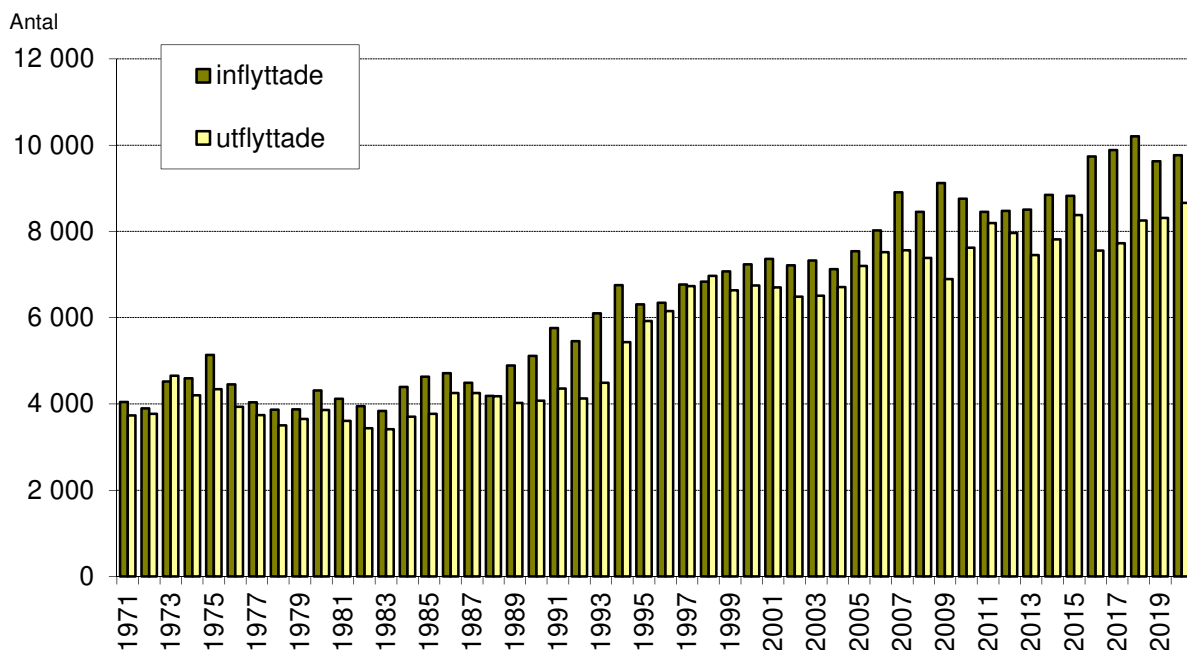

Linköpings kommun har under de senaste decennierna levererat positiva flyttningsnetton alla år utom 1998, en effekt av Garnisonens nedläggning. Flyttningsnettots storlek är det som under flertalet år betytt mest för befolkningsutvecklingen i Linköpings kommun. Inflyttningen blev 9 766 personer och utflyttningen 8 660 personer år 2020. Totalt blev flyttningsnettot 1 106 personer, vilket kan jämföras med 1 322 personer 2019 och 2 187 personer år 2016. Inflyttningen både inom länet och från kommuner i andra län ökade under året. Inflyttningen från andra länder minskade däremot under 2020.

Folkmängd 31 december 2020 och folkmängdens förändringar i riket och länen

Län	Folk- mängd	Folk- ökning ¹	Därav							Övr just
			födda	döda	födelse- netto	inflytt- ning	utflytt- ning	flytt- nings- netto		
Stockholm	2 391 990	14 909	28 466	18 429	10 037	69 487	65 965	3 522	1 350	
Uppsala	388 394	4 681	4 142	3 098	1 044	20 570	16 997	3 573	64	
Södermanland	299 401	1 861	3 013	3 198	-185	12 786	10 760	2 026	20	
Östergötland	467 158	1 663	4 855	4 507	348	14 813	13 539	1 274	41	
Jönköping	365 010	1 411	4 162	3 676	486	11 607	10 771	836	89	
Kronoberg	202 263	794	2 349	2 091	258	8 347	7 878	469	67	
Kalmar	246 010	564	2 501	2 814	-313	8 306	7 498	808	69	
Gotland	60 124	438	467	654	-187	2 846	2 242	604	21	
Blekinge	159 056	-550	1 491	1 794	-303	5 286	5 565	-279	32	
Skåne	1 389 336	11 509	15 460	12 691	2 769	38 398	30 240	8 158	582	
Halland	336 748	2 900	3 432	3 057	375	13 163	10 724	2 439	86	
Västra Götal- and	1 734 443	8 562	19 337	16 053	3 284	42 215	37 388	4 827	451	
Värmland	282 885	471	2 720	3 159	-439	8 123	7 258	865	45	
Örebro	305 643	838	3 267	3 023	244	10 022	9 448	574	20	
Västmanland	277 141	1 296	2 955	2 929	26	10 099	8 861	1 238	32	
Dalarna	287 676	-290	2 893	3 307	-414	8 473	8 403	70	54	
Gävleborg	287 502	120	2 762	3 411	-649	8 465	7 715	750	19	
Västernorrland	244 554	-793	2 275	3 082	-807	6 556	6 569	-13	27	
Jämtland	131 155	345	1 274	1 527	-253	4 841	4 260	581	17	
Västerbotten	273 192	1 456	2 936	2 609	327	8 894	7 808	1 086	43	
Norrbottnen	249 614	-479	2 320	3 015	-695	6 746	6 573	173	43	
Riket totalt	10 379 295	51 706	113 077	98 124	14 953	82 518	48 937	33 581	3 172	

1) I folkökning ingår övriga justeringar = rättelser av folkmängdsuppgifter

I landet som helhet ökade den folkbokförda befolkningen med 51 706 personer, vilket var 45 698 personer färre än 2019. Invandringen var betydligt lägre än under de senaste åren och uppgick till 82 518 personer. Utvandringen från Sverige uppgick till 48 937. Flyttningsnettot förklarar närmare två tredjedelar av befolkningstillväxten. Antalet födda barn var för tolfte året i rad över 110 000, även om antalet födda barn minskade med drygt 1 400 jämfört med 2019. Antalet döda ökade med drygt 9 000 personer under 2020. Den relativa ökningen för folkmängden uppgick till 0,50 procent.

Stockholms län svarade ensamt för 28,8 procent av landets befolkningstillväxt under 2020. Det var dock en minskning med nästan fyra procentenheter jämfört med 2019. Stockholms läns folkmängd utgör 23,0 procent av landets totala folkmängd, vilket ger en tydlig bild av hur stark utvecklingen är i den regionen. Stockholms län visade upp den absolut största folkökningen 2020. Den relativa folkökningen under året var dock för femte året i rad störst i Uppsala län med 1,2 procent. Under 2020 svarade de tre storstadslänen för 67,6 procent av landets befolkningstillväxt med 53,1 procent av landets folkmängd.

Befolkningen ökade i 17 av 21 län under 2020. Tio av länen uppvisade negativa födelsenetton.

Under mer än 20 år har nu folkökningen i riket varit större för män än för kvinnor. 2020 bodde det 66 399 fler män än kvinnor i landet. Det var sjätte året i rad som det bodde fler män än kvinnor i riket. I Linköpings kommun har det bott fler män än kvinnor sedan 1993. Antalsskillnaden mellan könen fortsatte att öka i kommunen under 2020 och uppgår för tillfället till 3 494 personer. Det är i antal en större skillnad mellan könen än vad det någonsin tidigare varit i Linköping. 1932 bodde det 2 837 fler kvinnor än män i dåvarande Linköpings stad.

Folkmängden ökade i 167 av 290 kommuner under 2020.

Folkmängdens utveckling i Linköping och jämnstora kommuner 1995-2020

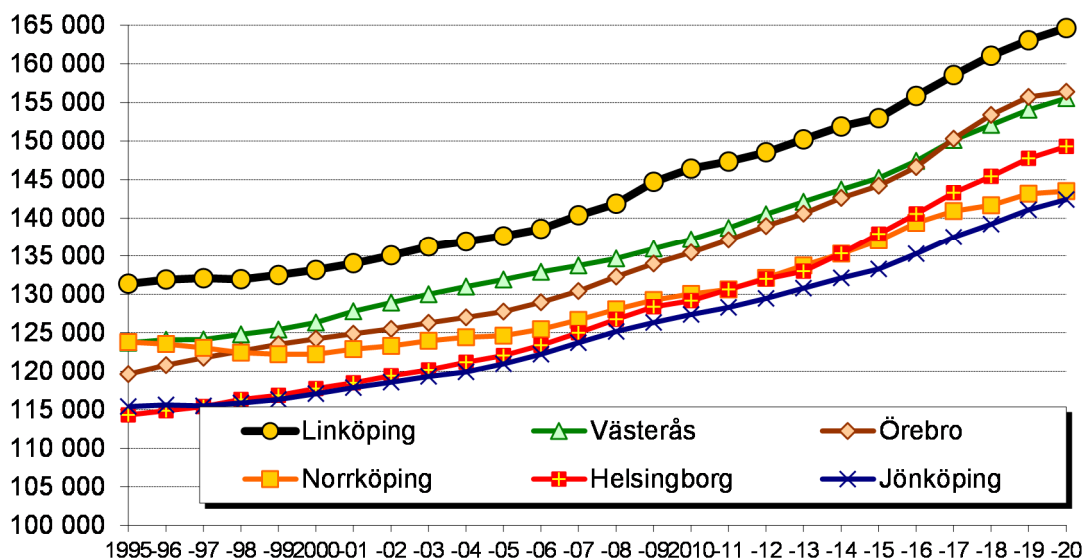

Alltsedan Linköpings kommun blev landets femte största kommun 1989 har ingen annan kommun på allvar kunnat utmana kommunen om den positionen. Skillnaden mot kommunerna som befolkningsmässigt ligger närmast bakom ökade successivt fram till ungefär 2010. Avståndet ned till Örebro på sjätte plats uppgår för tillfället till drygt 8 200 personer.

Folkmängd 31 december 2020 och folkmängdens förändringar i landets 15 största kommuner

Kommun	Folk- mängd	Folk- ökning ¹	Därv							övrig just
			födda	döda	födelse- netto	inflytt- ning	utflytt- ning	flyttnings- netto		
Stockholm	975 551	1 478	12 950	7 341	5 609	70 051	74 669	-4 618	487	
Göteborg	583 056	3 775	7 416	4 556	2 860	34 825	34 095	730	185	
Malmö	347 949	3 783	4 882	2 770	2 112	22 809	21 360	1 449	222	
Uppsala	233 839	3 072	2 568	1 607	961	15 590	13 526	2 064	47	
Linköping	164 616	1 565	1 787	1 336	451	9 766	8 660	1 106	8	
Örebro	156 381	685	1 824	1 295	529	8 156	8 015	141	15	
Västerås	155 551	1 502	1 759	1 459	300	7 598	6 394	1 204	-2	
Helsingborg	149 280	1 546	1 715	1 390	325	9 296	8 143	1 153	68	
Norrköping	143 478	307	1 571	1 396	175	6 246	6 130	116	16	
Jönköping	142 427	1 346	1 665	1 240	425	7 201	6 322	879	42	
Umeå	130 224	1 323	1 521	909	612	7 256	6 564	692	19	
Lund	125 941	1 006	1 135	823	312	11 444	10 792	652	42	
Borås	113 714	535	1 206	1 141	65	5 594	5 139	455	15	
Huddinge	113 234	386	1 240	685	555	12 393	12 656	-263	94	
Eskilstuna	106 975	116	1 167	1 077	90	4 467	4 454	13	13	
Riket	10 379 295	51 706	113 077	98 124	14 953	82 518	48 937	33 581	3 172	

1) I folkökning ingår övriga justeringar = rättelser av folkmängdsuppgifter

För första gången sedan 1981 ökade folkmängden mer i Linköpings kommun än i Stockholms stad. Trots en lägre folkökning än under de senaste åren hade Linköping den femte högsta folkökningen i landet 2020. Vid sidan om Malmö, Göteborg och Uppsala i tabellen ovan ökade befolkningen i Haninge också något mer än i Linköping under 2020.

Se även Statistikdatabasen för Linköpings kommun;
<http://statistik.linkoping.se>

Inrikes in- och utflyttning i Linköpings kommun 1971-2020

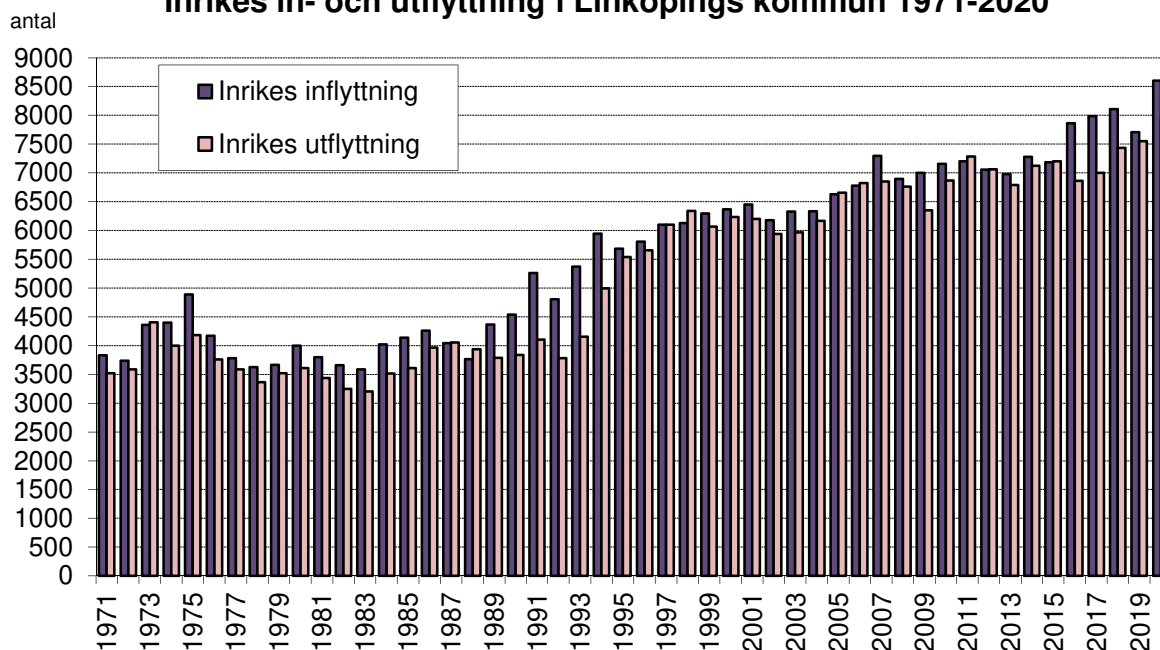

Drygt 8 600 personer flyttade till Linköping från andra kommuner i Sverige under 2020. Det är den högsta inrikes inflyttningen till kommunen som någonsin har uppmätts. Inflyttningen från andra kommuner i Östergötlands län uppgick till 2 362 personer och inflyttningen från kommuner i andra län till 6 243 personer, dvs. summerat 8 605 personer. 7 945 personer flyttade från Linköping till en annan kommun i Sverige, vilket också var nytt rekord. Flyttningsnettot i förhållande till övriga Östergötlands län uppgick till minus 34 personer och flyttningsnettot till kommuner i andra län till 694 personer. Sedan kommunsammanslagningen 1971 har Linköping haft ett negativt inrikes flyttningsnetto nio gånger.

Utrikes in- och utflyttning i Linköpings kommun 1971-2020

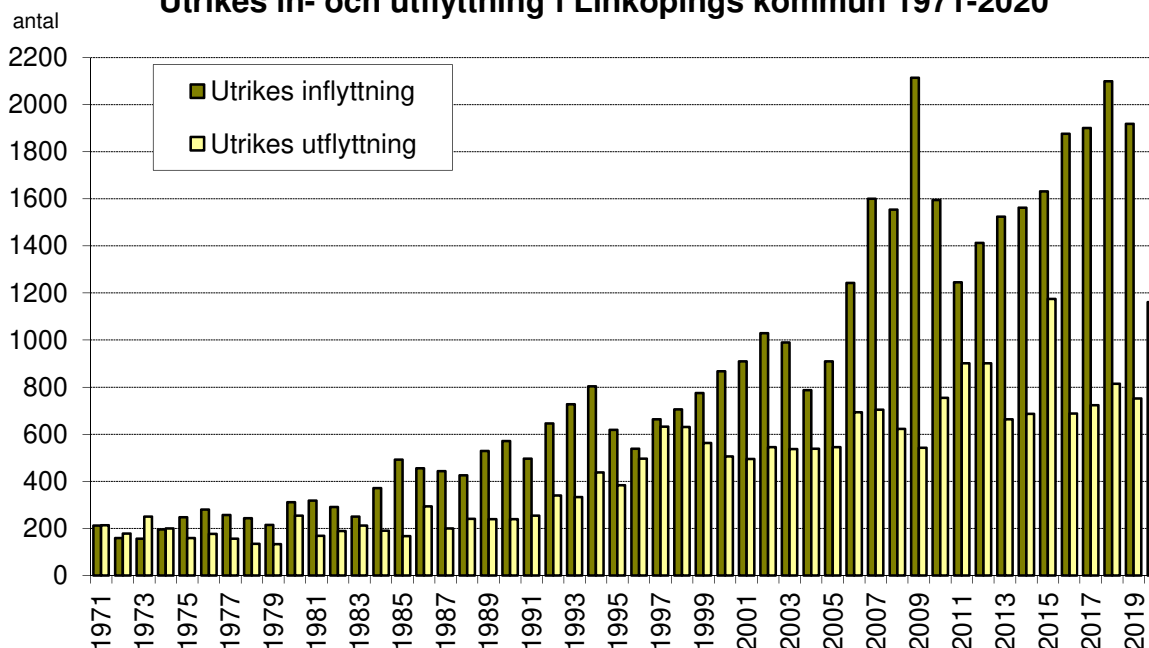

Under 2020 flyttade 1 161 personer till Linköping från andra länder, vilket var 757 personer färre än 2019. Utflyttningen till andra länder uppgick till 715 personer, vilket var 37 färre än 2019. Flyttningsnettot mot andra länder uppgick till 446 personer år 2020, vilket var 720 färre än året före och den lägsta nivån sedan 2011. Rekordåret 2009 uppgick nettot till 1 572 personer. Fyra år i rad mellan 1971 och 1974 hade Linköping ett negativt flyttningsnetto mot andra länder, sedan 1975 har det utrikes flyttningsnetto genomgående varit positivt.

Dödligheten var såväl i Linköping, Östergötlands län som i riket högre än normalt under 2020. I spåren av coronapandemin kan det noteras att det aldrig tidigare har varit så många döda under ett år i Linköping som under 2020. Den tidigare högsta noteringen för Linköping var från 2004 med 1 285 avlidna.

1 336 personer avled i Linköping under 2020. I diagrammet nedan visas avvikelsen per vecka i förhållande till det genomsnittliga antalet avlidna per vecka under perioden 2015-2019.

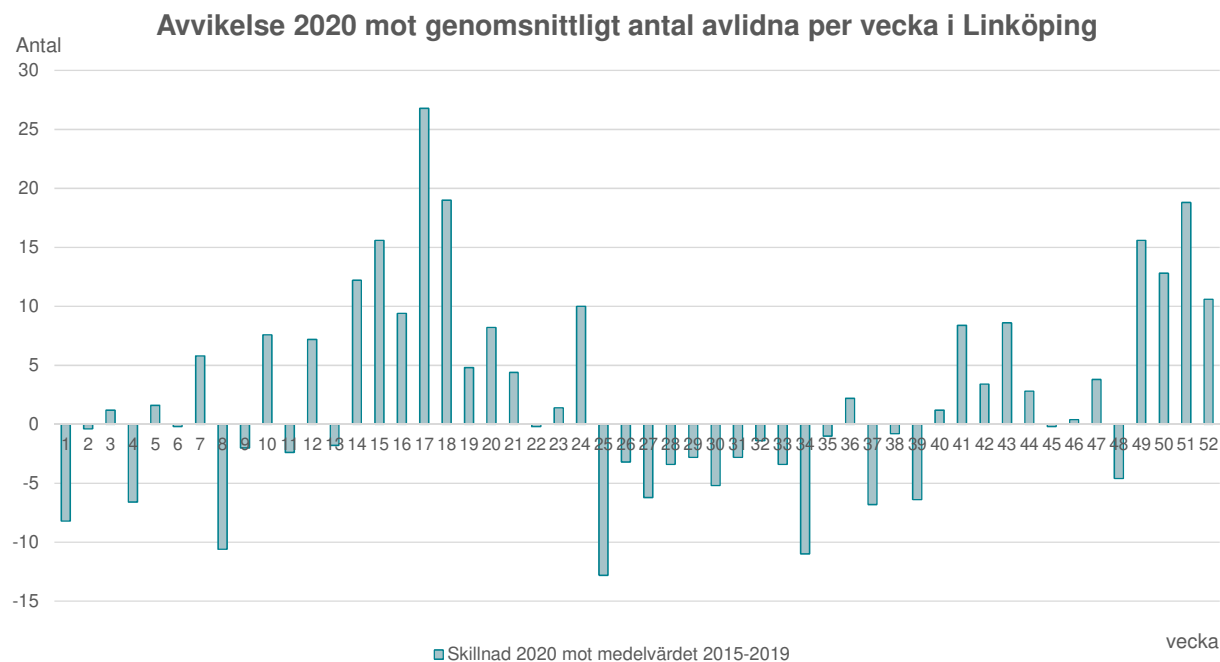

Under åtta veckor i rad – vecka 14 till 21 – hade kommunen fler döda varje vecka än i genomsnitt under den närmast föregående femårsperioden. Den summerade avvikelsen mot genomsnittet när det gäller antalet avlidna för dessa åtta veckor uppgick totalt till 100 personer. Under de elva veckorna mellan vecka 14 och vecka 24 uppgick den samlade avvikelsen till 112 personer. Summerat under veckorna 25 till 35 avled 53 personer färre än normalt i kommunen. Under årets tretton sista veckor avled 82 fler personer än i genomsnitt under de senaste fem åren. Totalt avled 119 fler under 2020 än i genomsnitt 2015-2019.

Högst antal avlidna i kommunen var det under vecka 17 då 47 personer avled. De månader då flest antal personer avled var i april då 165 personer avled och i december då 164 personer avled. 50,8 procent av de avlidna var kvinnor. 65,3 procent av de avlidna i Linköpings kommun 2020 var 80 år eller äldre. 58,0 procent av de avlidna männen var 80 år eller äldre medan motsvarande andel för kvinnor uppgick till 72,5 procent.

I Sverige avled 98 124 personer under 2020. Det var det fjärde högsta antalet avlidna som har uppmätts i riket sedan statistik började föras 1749 och den högsta nivån sedan 1918. Så sent som 1993 avled dock en högre andel av befolkningen. 1993 avled 11,1 personer av 1000 personer i medelfolkmängden jämfört med 9,5 personer 2020.

Av de avlidna i Sverige var 49,7 procent kvinnor och 61,3 procent av de avlidna var 80 år eller äldre.

I Östergötlands län avled 4 507 personer 2020. Det var det högsta antalet avlidna personer sedan 1996 då 4 650 personer avled. 50,2 procent av de avlidna i länet var kvinnor och 61,1 procent 80 år eller äldre.